Date: 27.11.2019

Le Nouvelliste

Le Nouvelliste
1950 Sion
027/ 329 75 11
https://www.lenouvelliste.ch/

Genre de média: Médias imprimés
Type de média: Presse journ./hebd.
Tirage: 34'289
Parution: 6x/semaine

Page: 2
Surface: 118'057 mm²

CANTON DU VALAIS
KANTON WALLIS

Ordre: 1095432
N° de thème: 999.099

Référence: 75544560
Coupure Page: 1/3

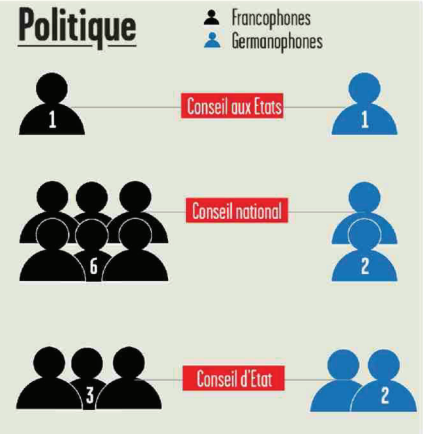

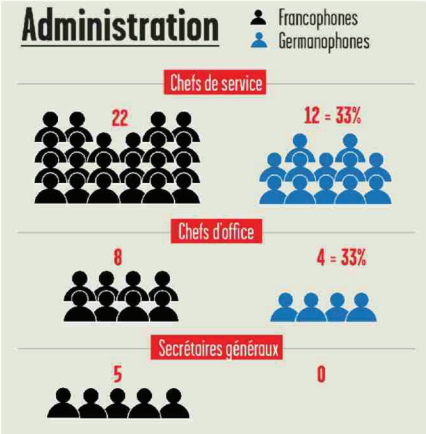

La domination haut-valaisanne à l'épreuve des chiffres

REPRESENTATIVITE Les Haut-Valaisans sont-ils ces minoritaires qui détiennent une grande partie du pouvoir du canton? Entre mythes et réalité, «Le Nouvelliste» vous livre les vraies données.

PAR **ROMAIN.CARRUPT**@LENOUVELLISTE.CH

Ils décideraient de presque tout, alors qu'ils ne constituent que 24% de la population. Les Haut-Valaisans sont régulièrement accusés d'être surreprésentés dans les postes clés du canton. Le dernier exemple en date remonte à l'élection au Conseil des Etats. De nombreux francophones leur reprochent d'avoir choisi les deux sénateurs valaisans, en votant davantage que les autres régions du canton. En découvrant les résultats en direct sur Canal9, Mathias Reynard donnait du crédit à cette théorie en déclarant: «Le Valais romand a choisi son élu, c'était moi. Mais le Haut a dit: non, non, les deux élus seront ceux que l'on veut nous.» Comprenez: ses concurrents PDC, Beat Rieder et Marianne Maret.

Statistique inexistante

De manière plus générale, «Le Nouvelliste» a cherché à connaître la proportion réelle de Haut-Valaisans au pouvoir. Nous avons demandé au canton s'il disposait d'une statistique pour l'administration cantonale. Il a dû l'établir. Verdict: sur les 90 «postes de top management», comme il les appelle, 71% sont occupés par des francophones et 29% par des germanophones. La surreprésentation par rapport au nombre d'habitants s'élève donc à 5%. Elle est supérieure au niveau des chefs de service et d'office, qui sont haut-valaisans dans un tiers des cas. Mais n'existe pas pour les secrétaires généraux des conseillers d'Etat, qui sont tous francophones. Ce même déséquilibre se retrouve dans l'importance des postes occupés par les cadres des deux régions. Le Haut ne squatte de loin pas systématiquement les services majeurs de l'administration cantonale, mais s'est hissé à la tête des puissants Service parlementaire, Inspection des finances et chancellerie.

La compétence,

Date: 27.11.2019

Le Nouvelliste

Le Nouvelliste
1950 Sion
027/ 329 75 11
https://www.lenouvelliste.ch/

Genre de média: Médias imprimés
Type de média: Presse journ./hebd.
Tirage: 34'289
Parution: 6x/semaine

Page: 2
Surface: 118'057 mm²

CANTON DU VALAIS
KANTON WALLIS

Ordre: 1095432
N° de thème: 999.099

Référence: 75544560
Coupure Page: 2/3

rien que la compétence

Comment l'expliquer? Et bien uniquement par les compétences des candidats, jurent les autorités. Responsable communication du département qui gère le personnel de l'Etat du Valais, François Charvoz insiste: «Les processus de recrutement visent à sélectionner le meilleur candidat possible et sont régis par des bases légales.» Conséquence: «L'ensemble des compétences et l'adéquation de la personne avec le poste priment sur son origine ou sa langue maternelle.»

Les prétendants germanophones à la succession du chef du Service de la culture, Jacques Cordonier, ne seront ainsi pas favorisés par rapport aux francophones. «Nous ne réfléchissons à aucun moment en termes de tournus entre les régions», confirme Esther Waeber-Kalbermatten, ministre de la santé, du social et de la culture.

Le fait que des germanophones ont récemment succédé à des francophones, et vice-versa, aux services de l'énergie, du développement territorial et à l'Inspection des finances, où cela semble d'ailleurs une tradition, relèverait donc du hasard. Comme le fait que, dans trois quarts des cas, l'adjoint du chef de service est originaire de l'autre région que son supérieur direct.

Pour expliquer les idées reçues contraires, l'ancien conseiller d'Etat PDC Wilhelm Schnyder avance un changement d'époque. «Il y a quelques décennies, les processus de recrutement étaient peut-être moins sérieux.»

Le spectre de la sous-représentation

Qu'en est-il aujourd'hui en dehors de l'administration? Côté justice, 27% des juges cantonaux sont haut-valaisans. S'ils ne sont pas tenus par des quotas, les députés qui les nomment sont encouragés par la loi à une représentation équitable des régions.

En politique, c'est le peuple qui est souverain. A une exception près. La loi garantit un siège gouvernemental au Haut-Valais. Dans les faits, les électeurs ont toutefois pris

“ Il y a quelques décennies, les processus de recrutement étaient peut-être moins sérieux.”

WILHELM SCHNYDER
ANCIEN CONSEILLER D'ÉTAT

l'habitude de lui en offrir deux. 40% de ministres pour une région qui abrite 24% de la population: la surreprésentation est évidente. D'un autre côté, avec un élu de moins, le Haut serait au contraire sous-représenté de 4%.

Et même de 24% au Conseil des Etats, si le Haut n'obtient pas l'un des deux sièges valaisans. Car il n'y a finalement qu'au Conseil national qu'une juste proportion peut être atteinte. C'est du reste le cas actuellement, avec deux parlementaires sur huit qui sont originaires d'outre-Raspille.

Date: 27.11.2019

Le Nouvelliste

Le Nouvelliste
1950 Sion
027/ 329 75 11
https://www.lenouvelliste.ch/

Genre de média: Médias imprimés
Type de média: Presse journ./hebd.
Tirage: 34'289
Parution: 6x/semaine

Page: 2
Surface: 118'057 mm²

CANTON DU VALAIS
KANTON WALLIS

Ordre: 1095432
N° de thème: 999.099

Référence: 75544560
Coupure Page: 3/3

Les Haut-Valaisans sont traditionnellement surreprésentés au Conseil d'Etat. Mais qu'en est-il des autres postes de pouvoir? SABINE PAPILLOUD/A